中華民國三十一年五月十日 星期日 安徽日報 第二版

安徽日報

集國父遺墨

第二九二七號

實業部登記證號字第五十一號

今日一大張 新法幣一角九分

地址：蚌埠二馬路華昌街

電話 三十四號

定報價目 廣告刊例

長行八十字 中行三十四字 短行二十二字 ……（封面廣告面議）

汪主席入宮訪問滿皇
滿皇特親蒞行轅答拜
相互頌祝兩國國運昌隆

（新京八日中央社電）今日（八日）爲保衛東亞紀念日、中滿兩元首作歷史上之會見、上午九時三十分、汪主席身穿燕尾服、率領隨員褚民誼、林柏生、周作人、陳君慧、陳昌祖、周隆庠等七員、乘禮車逕赴帝宮、最前之禮車、由汪主席及章接伴員同乘、沿途搭建歡迎彩牌甚多、極爲壯觀、九時五十分、由來薰門晉宮、隨員等均於帝宮內興運門前降車、由接伴員領導、進入新民樓兆見室、主席禮車、則開入服履內庭、自兆見樓懷遠門至承光門由熙宮內府大臣、羅掌禮處長等相迎、主席降車、由熙大臣引導從正面升階、康德皇帝着陸軍軍裝、吉侍從武官長、侍衛處長等、恭侍左右躬迓、兩元首握手言歡、誠中滿兩國邦交敦睦之偉大一幕、旋至便殿歡談、汪主席對滿洲建國國運昌隆、及中滿國交之日趨親善、表明祝意、康德皇帝亦述歡迎之至意、嗣羅掌禮處長引導兩元首至東便殿、康大使及褚部長等隨員、乃一一親見、主席贈送康德皇帝之禮品、陳列於健行齋中、康德皇帝欣然嘉納、再作歡談、十時十分、主席請辭、康德皇帝再升二樓相送、於充滿親善情緒中、退出帝宮、十時十分、康德皇帝答訪汪主席、十時四十分、駕臨滿業公館駐蹕地、康德皇帝陳述答訪辭、歡談既畢、遂於十時五十五分離滿業公館、當日正午、康德皇帝在宮中設筵歡宴主席暨褚部長等十五隨員、十二時廿五分、汪主席乘禮車晉宮、熙宮內府大臣羅掌禮處長亦迎、滿皇於勤民殿正面階上候迎、旋於西便殿歡談、關東軍司令官梅津大將、同章接伴員先導下、引導主席至會宴場之嘉樂殿、是時陪宴者隨員一行、張國務總理以次各大臣等、一齊鵠立致敬、盛宴開始、康德皇帝致詞後、并爲新中國之前途、舉盃祝福、汪主席亦舉盃表示感謝、同時樂隊演奏中滿國歌、會場充滿親善友好之氣氛、實爲中滿國交史上燦爛之一頁、盛大宴會宗畢、于陪宴隨員起立致敬中、中滿兩國元首乃至勤民樓西便殿、再作歡談後、汪主席乃請辭、康德皇帝遂與梅津大將、至承光門相送、於是午後一時三十分、汪主席乃率隨員退出帝宮、中滿兩國元首歷史上之會見、至是盡告完畢、

汪主席發表談話

（新京八日中央社電）五月八日汪主席在新京發表談話如下、自前年十一月卅日、貴我兩國與友邦日本、發表共同宣言之後、東亞軸心、已經結成、去年六月廿一日、在友邦日本東京、會見新聞記者諸君、詢及國際形勢、曾答以國際形勢、無論如何變化、而東亞軸心永久不變、且以不變待其變、及至去年十二月八日、大東亞戰爭爆發、友邦不惜舉其全力、爲建設東亞新秩序、排除障礙、貴國聲明協力、敝國亦有同甘苦之聲明、自是以後、東亞軸心、不僅益見堅固、且益見其擴張、此次大東亞戰爭非東亞任何一民族與一二國家存亡問題、故凡爲東亞一份子皆應自覺其共同命運而同心協力、以爭取大東亞戰爭之勝利、凡中日休戚相關、安危相共之情、在此次大東亞戰爭中益見其洋溢而奮發、不佞此來、即抱此目的、以與貴國朝野相見也、自抵新京以來、拜謁皇帝陛下、備承優禮、並聆綸論、衷心至爲銘感、復得與貴國政府諸公及各界民衆晤面、并得見新京之新興氣象、快慰之情、匪言可喻、而歡迎之熱忱、尤當終生不忘、茲以至誠、祝大東亞戰爭之勝利、及貴我與日本三國永遠友好、共臻興隆、

滿洲國務總理 觀謁 汪主席

（新京九日中央社電）汪主席抵新京第三日、九日午前滿洲國國務總理兼協和會會長、至行轅觀謁主席、主席旋亦駕臨國務院答訪、暢談交歡以後、正午復出席張總理之歡宴、中日滿三國軍政各界領袖、及各國使節等、均出席奉陪、茲誌各情如下、張國務總理着協和禮服、同松本秘書、午前十時至行轅觀謁、汪主席主席旋偕同褚外交部長等隨員七人、於午前十時四十分、自行轅出發、赴國務院答訪張國務總理、是日滿洲國國務院、爲歡迎我國最高元首、情緒極爲熱烈、全體官員均着協和禮服、齊到正面廣場中恭候、俟午前十時四十六分、汪主席駕臨、張國務總理出迎、至禮堂四樓、主席除寒暄之後、暢談甚歡、旋舉杯共祝中滿萬歲、復由張國務總理引至總務廳樓上、由金京市長在樓上恭候、主席在樓上對新京市遠眺、對新京十年建設、頗在讚賞、稍事休憩後、即告辭而乘禮車、於午前十一時十六分駕返行轅、主席繼又出席張總理之國務院宴、時、主席駕臨會場大和旅館、全體官員、恭迎入內、褚首席隨員等十五員、均陪同臨會場、待候之賓、滿洲國方面熙宮內府大臣、日本方面吉本中將等、各國使節、軸心國公使、民間方面、山崎滿鐵副總裁等九十餘人、一同起立恭迎、汪主席入席後、張總理致歡迎詞、主席亦起立答謝、席間酬酢歡洽、午後一時宴畢、主席駕返行轅、

滿洲國皇帝康德 贈汪主席珍品

（新京九日中央社電）滿洲國皇帝陛下對身負中滿親善使命遙遙來臨之汪主席、特贈與四種土產禮品、用爲紀念、滿洲國產之龍角一架、虎皮褥一張、古代東亞書畫等寫真寬錄之纂組英華一部、滿通上下各一部、以上各項、八日已由滿洲國大員將之攜赴汪主席行轅、又滿政府當局爲使主席一行、永憶滿洲建國十年躍進之實況、特準備各種禮品、以資紀念、並紀念此次之來訪、特準贈呈汪主席者、爲照片簿一冊、長白山特產人參一箱、興亞勳一批、豆稈纖維製絞縮麵、贈呈褚民誼、楊揆一、林柏生、周作人、陳朋組等隨員褚氏者爲照片簿、豹皮褥子、興亞豆稈纖維製絞縮麵各一、此外對周隆庠、羅廣霖、張超、曹宗蔭、薛逢元、陳國豐及隨員人等、亦各贈照片簿、興亞刀豆稈纖維製絞縮麵各一等土產品、

朝鮮軍司令板垣 電肅 主席致敬

（新京九日中央社電）汪主席抵大連後、特派楊總參謀長代表赴京城訪問板垣司令官、板垣對主席盛意、特電至深銘感、原文如下、「正當大東亞戰爭獲赫赫戰果、掃蕩英美勢力之際、主席閣下親臨滿洲國訪問、實爲東亞期待盛儀之表現、此次訪滿、向中外闡明中日滿三國共同精神、正向具體展拓、而中日滿邦交將益臻鞏固、大東亞永遠興隆、至堪祝賀、謹具深厚之敬意、敬祝閣下健康」又電、現任朝鮮軍司令官之板垣大將、兩年前曾任中國派遣軍總參謀長、對於協助國府強化、曾盡極大努力、故當主席抵達大連時、以朝鮮密邇大連、故於翌（五）日上午十時、特派參謀總長楊揆一爲代表、以親筆函、搭車往京城訪問板垣大將、於午前十一時五十分到京城、板垣大將親至車站歡迎、我駐朝鮮總領事林耕宇、以及僑民代表百餘人、亦至車站歡迎、寒暄後、即至總司令官邸、並致遞主席親筆函、板垣接讀之餘、甚爲感激、中午當地文化團體在白雲莊設宴招待楊氏一行、陪客中除林耕宇總領事外、尚有前曾任中國派遣軍總司令部報道部長今任現地聯隊長馬淵八佐、共叙離情、賓主極爲歡洽、宴會完畢、即赴京城總領事館視察、並召集僑民百餘人代表訓話、當日下午任務完畢、即搭京城火車、於七日晨抵奉天、下午一時十分滿洲國皇帝陛下歡迎汪主席專車經奉天時、楊氏即登車向主席報告此行經過、隨從主席直赴新京、

梅津歡宴 關東軍司令

（新京八日中央社電）汪主席抵新京第二日之晨、赴滿洲國皇帝皇宮、完成一切會見、午後二時卅一分、駕返行轅滿業公館、梅津關東軍司令官兼大使觀謁約十數分鐘、午後三時卅三分、主席自行轅出發、率褚外交部長等隨員五人、及影佐少將、同赴關東軍司令官邸答訪、三時四十分駕返行轅、四時廿分、德國公使、及各國駐滿使節來行轅觀見、午後六時十五分、再赴關東軍司令官邸、駕蒞梅津司令官兼大使之晚宴會、褚外交部長、楊參謀總長、林宣傳部長等全體隨員、暨影佐少將等均行出席、日方有梅津關東軍司令官兼大使、竹下中將、村永海軍武官、三浦關東局總長、大村滿鐵總裁、滿洲國政府方面、張國務總理、武部總務長官、熙宮內府大臣各部大臣、臧參議府議長、軸心國方面、德公使華根納、義公使奈羅尼、其他各國使節等、列席聯歡、席間關東軍司令官起立致詞後、汪主席亦作致謝之答詞、一時觥籌交錯、賓主極爲歡洽、

日軍突入滇境後
援渝路綫全遮斷
緬境英殘敵已陷入重圍

（緬甸前線九日中央社電）日軍精銳部隊、爲根本殲滅英渝聯合軍、並寸斷援渝路線起見、現仍急追敗敵中、四月二十九日佔領援渝路線根據地之臘戍、另一部隊於三日佔領自八莫、故已完全遮斷援渝路線、復以破竹之勢、追擊潰走之英印渝軍、一舉五日衝破中緬國境、佔領雲南省之龍陵、給予渝方軍事根據地昆明以重大之威脅、並完成對敗殘敵軍之包圍等、又在龍陵東北五十公里怒江之畔惠通橋附近、對自八莫、臘戍方面潰退之敵卡車五百餘輛、施以猛烈之炮擊、使之潰滅、刻正擴大戰果中、因此雲南省怒江之畔、既爲日軍所確保、緬甸北部之殘敵、乃完全陷入日軍之重圍、而援渝路線、亦一變而爲日軍之輸送路矣、

皮佛勃魯克 主建二戰線

（里斯本九日中央社電）據海通訊、皮佛勃魯克、昨日於倫敦時事新聞報宣稱、應即成立歐洲第二戰線、且謂此亦爲美大部人民所急切要求者、按皮氏於美之演說、曾遭受美報猛烈抨擊、

我的感想
林部長在新京對記者之談話

我一到這裏、見着各位、我底心頭就不禁想起去年八月東亞新聞記者大會在中國廣州舉行的時候、中日滿三國文化界輿論界那種團結的精神、蓬勃的朝氣、那時候大東亞戰爭還未發生、可是我們文化界、輿論界、對於東亞前途、已有了共同的認識、和共同的信念、對於排除英美侵略勢力、保衛東亞、解放東亞、更下了最大的決心、準備作最大的努力、這認識、這信念、這決心、這努力、當時我們用心血絞盡腦汁、鄭重地寫出來的、已由友邦將士用鮮血染成了事實、光明燦爛地寫出來了、

如今

東亞操觚者、又將在新京舉行會、去年……我們的心血、既沒有白費、則今年我們的精神、一定更熱烈、我們知道、反侵略不僅是軍事的鬥爭、軍事之外、還有經濟的鬥爭、軍事經濟之外、尤其重要的、便是思想的鬥爭、

我們

必須使思想的鬥爭、和軍事的、經濟的鬥爭配合起來、以掃除障礙、所以充實力量、而思想的鬥爭、則是從根本上剷除舊秩序的意識、建立新秩序的意識、在戰爭期間、已不可缺、在戰爭終了之後、尤爲重要、進入建設階段、中日滿三國、是東亞民族最有力之環、亦同是建設東亞新秩序之支柱、如何配合共力量、發揮共力量、實有待於整個東亞自覺意識之鼓舞與溝通、尤其是對於一般青年、必須喚起其自發的積極精神、才能擔負新時代的使命、前年中日滿三國共同宣言之發表、不僅在國交上樹立東亞軸心之共同目標、並且在精神上喚起東亞民族對此共同目的而爲共同的努力、去年東亞新聞記者大會、亦即根據此種精神、謀進一步的普遍宣傳、使之滲透於三國人民的心、開闢、我們前此之共同信念、既愈益證明其正確不移、最近大東亞戰爭之展開、則對於上述之共同要求、共同努力、也愈覺其迫切、這是我到了新京後的

第一個感想、

自從

去年十二月八日、日本動員全國的力量、斷然與美英侵略而作殊死戰、中國與滿洲國、同時表明與日本同甘共苦之立場、以擔負共同的使命、滿洲國立國至今、爲時尚暫、中國亦重經戰亂之餘、元氣未復、百廢待舉、兩國均未能在軍事上爲日本分其勞瘁、但堅確守同甘共苦之信念、則在思想上展開反侵略主義之鬥爭、建立東亞本位文化、並充實東亞自覺意識、在經濟上善爲配合、人力物力之交流與運用、使生產增進而均享其利、消費節約而齊得其便、合東亞千萬人之心而爲一心、合東亞千萬人之力而爲一力、密切的配合友邦之軍事攻勢、兼程並進、要亦不失爲相需相助之良好伙伴、

中國

國民政府汪主席、無時不在領導之下、以此點視同切身之責任、與今後努力之唯一鵠的、此次北來、個人觀感所及、深覺滿洲國朝野上下、對東亞自覺意識之堅強不可破、與其愛東亞之熱烈情緒、與友邦同甘共苦之精神、在實際上尤多所表現、此可見東亞意識之光輝、已顯示在東亞的每一角落、不論在日本、在滿洲、在中國、果能循此路向努力不斷、必能撲滅一切侵略勢力之死灰、使不復燃、目下大東亞戰爭已進入第二階段、而歐洲方面之春季攻勢、又將有急轉直下之展開、正是我們同心協力建設東亞新秩序、貢獻於世界和平之良好時機、這是我到了新京後的第二感想、

回溯

滿洲國自建國以來、僅僅十年、此十年中、又適爲世界形勢與東亞大局極度阢隉不安之際、滿洲國政府諸公、與全體國民、仍能憑其毅力與勇氣、慘淡經營、埋頭苦幹、友邦日本復不斷的援手、迄乎今日、已使當時所謂東方一塊荒地、一變而爲東亞共榮圈內之一塊基石、我們目擊滿洲國現狀、在政治制度上、如中央集權之強而有力、地方區劃之細密而不紊、在經濟上、如機構調整之嚴密、產業計劃之由農而工業並進、財政金融之中心而爲重點主義、統一幣制、在文化上、如民族協和精神之訓練、學校教育之普及、新聞出版事業之一元化、如治安之確立、匪賊之掃蕩、鴉片之清除、皆甚……

中國

年來之演進、雖蒸蒸日上、已收實驗之效、然中有不少在別處扞格難行者、在這裏成效卓著、這絕不是偶然的、危繫於千鈞一髮之秋、此正視現實之需要、珍重本體之關係、以謀合理化、兩國國民間之信賴、隨而增進、我們對於滿洲國十年建設之苦幹精神、至深佩慰、對於友邦日本協力建設之苦心孤詣、至深感謝、對於中日滿三國關係之前途、將非言可宣、尤非泛泛之外交詞令、乃實爲東亞民族共同的友好關係、中日滿三國軸心之團結、是我到了新京後的第三個感想、最後、憑藉各位的筆、對滿洲國當局及國民全體、致最大之敬禮、

科勒吉多爾島陷落後
首都各界熱烈慶祝
宣傳部發言人特對記者談話

（南京九日中央社電）科勒吉多爾島陷落以後、首都各界聞之、莫不興奮、特訂自明十一日起、開始舉行完成肅清美國東亞勢力首都民衆慶祝大會、並決定各項遊藝節目、同時第二日（十二日）假國民大會堂、舉行慶祝遊藝大會、

（南京九日中央社電）自科勒吉多爾島、爲日軍攻陷後、京市各人民團體、爲表示慶祝、定於今日起、開始舉行盛大慶祝三天、並於今日起、全市各商店、住戶、學校、團體、一律懸旗誌慶、故今日全市國旗、隨風飄揚、各重要通衢、懸貼醒目標語、光輝奪目、異常觸目、充滿熱烈氣象、

（南京中央社訊）美軍在菲軍事要塞地區科勒吉多爾爲日軍占領後、美國在東亞之侵略勢力、完全肅清、本社記者、特走訪宣傳部、叩詢感想、承發言人發表談話如左、日軍於四月十一日完全占領巴塘半島、要塞地區科勒吉多爾、亦於五月七日陷落、從此美國在菲島之殘軍、全部肅清、美國在東亞之侵略根據地、亦全創、美欲圖反攻固不可能、即欲在東亞作游擊之擾亂、亦已無根據地可資憑藉、從此美國在東亞之侵略勢力、完全逐出於東亞門戶之外、多年在美帝國主義鐵蹄下呻吟之菲島民族亦得解放、共同協力於東亞共榮圈之建設、實堪欣幸、菲島爲美國在東方第一線之作戰據點、又爲保衛東亞之第一道屏障、一得一失、所關於今後之戰局者甚大、美人常以菲島軍事要塞自誇、竟不堪日軍之一擊、其所自誇之優良物質條件、實不足以挽救士氣之頹喪、現在緬甸方面之作戰、日見進展、印度民族解放運動之氣勢、日益膨脹、整個東亞之解放、爲期已在不遠、大東亞戰爭勝利之誰屬、亦已瞭如指掌、菲律濱過去在物資需供上、與友邦及我國、原有極深之關係、徒以美帝國主義者從中把持、爲所剝奪、今既因友邦作戰之勝利而擺脫羈絆、必能盡其力量、以獻於東亞共榮圈之建設、我國協力大東亞戰爭、與友邦共同甘苦、本東方道義精神、共同建設東亞新秩序、早具堅決信念、所惜全面和平尚未實現、獨偏奮鬥、於此對友邦忠勇將士、特表深深之敬意、此際吾人惟有本於信念、努力於安定後方之工作、提起國民精神、充實國力、以期分担建設東亞之職責、并喚醒海內外同胞、一致奮起、促進重慶抗戰政權之崩潰、實現全國和平統一、向復興中國、復興東亞之大道邁進、

傳馬達加斯加島
法軍停止抵抗
瑞典方面觀察美法不致宣戰

（瑞典京城九日中央社電）傳馬達加斯加島法軍已停止抵抗、英艦昨日下午三時三十分開入第亞哥蘇勒士港、邱吉爾昨將此消息向下院報告、邱氏并稱、英已作三月之準備、登陸英軍、遠較法守軍爲多、英軍第一次襲第亞哥蘇勒士砲台時、損失士兵一千餘人、但被法軍擊退、該晚英軍又作第二次襲擊、結果成功、登陸軍隊係由史達基斯少將指揮、路透社昨午宣稱、馬達加斯加島北部已無戰爭、現英法兩方代表、正於第亞哥蘇勒士開會、討論立約投降、然倫敦方面尚未確悉、倫敦官方昨日宣稱、英軍已佔領馬達加斯加島第亞哥蘇勒士海軍港之安特西拉尼港、該港位於第亞哥蘇勒士之北、共有居民一萬八千名、

（維希九日中央社電）據海通訊、自昨晨起、維希與馬達加斯加島間之無線電、業已中斷、故此間官方對馬達加斯加島戰事、尚未發表官報、英方所稱佔領第亞哥蘇勒士之消息、尚未證實、昨日法官方鄭重申稱、在馬達加斯加島第亞哥蘇勒士港戰事、……

（柏林九日中央社電）美國務院於馬達加斯加島問題發生後、最初曾表示強硬態度、消息靈通者觀察、謂美法國交、必至斷絕、然據六日維希及斯德哥爾摩之消息觀察、謂美國政府此際將不致對法宣戰、及斷絕國交、此項傳說甚盛、

（維希八日中央社電）據八日當地情報稱、馬達加斯加島法海軍基地、第亞哥蘇勒士雖已陷落、但法軍已由安多路斯多路號船上陸、目下於第亞哥蘇勒士南方、繼續抗戰中、該地山脈重疊、對游擊戰術頗爲有利、英軍目的爲佔領馬達加斯加全島、然現僅佔領北方局部地帶、該島之法國防衛兵力、約七三〇〇名、目前約有一三〇〇名、於該島北部抗戰中、其餘六千名於內地尚未正式參加戰鬥、

日土駐法大使 訪晤賴伐爾

（維希八日中央社電）日駐法大使三谷、七日訪法內閣首席賴伐爾、舉行要談、又土駐法大使愛爾金、是日亦與賴伐爾氏會談、柏林八日電、據海通訊、德外部發言人、昨答外報記者詢問稱、外傳法首揆賴伐爾訪德、與德舉行談判之說、此間毫無所聞、

（南京九日中央社電）內政部縣訓所、五期現任縣長班、本月五日舉行畢業典禮後、全體畢業學員十一名、以此次晉京受訓、離任各逾月餘、故自七日起、均已奉命先後遄返任所、繼續服務、

（東京九日中央社電）某某基地來電、日陸軍航空部隊、五日急襲雲南省保山、（龍陵東北方約百公里）敵機五架被擊落、更於六日、奇襲中緬國境之密支那、將殘留之渝機二架炸燬、並對該地之軍事設施、予以重創、

（南京九日中央社電）東聯盃籃球賽、業經圓滿結束、茲定今（十日）給獎、屆時由市長周學昌氏、親臨發給、

（東京九日中央社電）據某某基地電、日陸軍航空部隊、九日復出江西省玉山飛機場、對該場滑行路、及諸般設施、加以猛炸、

最後消息

（里斯本八日中央社電）據華盛頓來電、美海軍部發表、美商船三艘、於加勒比海遭受魚雷攻擊、另據墨西哥來電、多明尼加共和國海軍長官發表、該國汽船一艘、亦爲潛水艇擊沉、

社論 友軍佔領科勒吉多

大東亞戰爭的勝利、以此次佔領科勒吉多、而奠定更強固之基礎、我國全面和平的拓展、亦以此次佔領科勒吉多、而加速前進之勤力、關於上述二點、吾人可就淺顯的事理、略爲論列、即可反證非臆測之說、

蓋英美在東亞之據點、其處心積慮刻意經營者、以世人所知、前有星加坡、後有科勒吉多、此兩要塞、英美倚之如金城湯池、如法之馬奇諾防線、蘇之斯太林防線、幾有過之而無不及、自星島淪陷後、英美已相顧失色、而同時對於科勒吉多之防衛、則較前益加縝密、配備最新之武器、擁有雄厚之兵力、抑且科勒吉多之命運、不僅在吾人心目中、認爲關係大東亞戰爭的前途、即英美亦未嘗不以其最後之希望、寄托於此區區一島也、所以友軍在科島的戰事、其悲壯神武有出吾人想像之外者、而英美對科島之終於不守、其淺薄浮誇、又早在吾人預料之中、現在科勒吉多既與星加坡同其命運、則英美侵略勢力在東亞之據點、可謂完全肅清、從而雖未致躍馬倫敦、觀兵紐約、而戰局之推移、則已達於絕端有利的境地、進可以威脅英美、退可以確保東亞、且於整個戰局的開展中、掌握住歐亞交通的咽喉、佔領着戰爭必要的資源、英美覺悟、固可期之以和平、英美倔強、更可長期以應戰、此科勒吉多之被佔領、大東亞戰爭已處於不敗之地、而奠定勝利基礎之一說也、

渝方之盲目抗戰、初猶以美英足爲之後援、今英軍既一再敗北、傷師失地、而美國又失去在東亞之最後立足點、渝方抗戰信心、自必因之而益趨沒落、內部分崩離析、亦必以之而更爲深刻、且友軍突入滇境五十餘公里、不特碩果僅存之對外通路、已告切斷、並爲強兵壓境、直接促使拖戰局勢之結束、事實演進、大抵如此、要之渝方不只障礙和平、且足以牽制大東亞戰爭之進展、今因科島戰勝、友軍深入滇境、則渝方分崩離析之局、將無法再行維繫、從而拓開全面和平、當亦不過最近之將來而已、此科勒吉多之被佔領、加速拓展全面和平動力之又一說也、

基此兩說、雖卑無高論、然而吾人衡現局、覺大勢所趨、或未必有逾於此、

蚌埠記者協會啓事

本會爲提倡高尚娛樂、並藉以籌募事業基金、而舉辦遊藝大會、公演話劇「雷雨」及歌詠、精彩節目、定於今晚六時在蚌埠電影院舉行、並新發出之學衆贊助券等、共僅四百餘張、故有餘座空閑、茲爲減少向隅起見、特臨時加售普通門券、各界人士、均可購券入場、此啓、

淋疾 瞬時殺滅！

山之內製藥株式會社

友軍佔領科勒吉多 昨全市開始慶祝
懸掛中日國旗張貼五彩標語

友軍佔領科勒吉多、安徽省民衆慶祝大會、昨爲慶祝第一日、全市各機關團體學校及商店住戶、一律懸掛中日兩國國旗、各通衢街道張貼五色標語、以表慶祝、本省民衆慶祝大會日程、經社會運動指導委員會、根據中央社運會規定、業已擬就、茲將原文錄誌於後、

聯合舉行座談會

九日、一、全市機關團體學校及商店住戶、一律懸掛中日兩國國旗、十日、一、全市機關團體學校及商店住戶、一律懸掛中日兩國國旗、二、各報撰着論文及列載美國侵略東亞史實資料、十一日、一、全市機關團體學校及商店住戶、一律懸掛中日兩國國旗、二、各報繼續撰着論文、列載美國侵略東亞史實資料、三、各機關團體學校聯合組織宣傳隊、分赴城市鄉村講演、並張貼標語、四、文化青年婦女界聯合舉行座談會、（下午新鐘三時假社運會大禮堂舉行、每界至少須參加二十人）、五、以慶祝大會名義發表告民衆書、

舉行慶祝遊藝會

十二日、一、全市機關團體學校及商店住戶、一律懸掛中日兩國國旗、二、各報繼續撰着論文及列載美國侵略東亞史實資料、三、各機關團體學校聯合組織宣傳隊繼續出勤、四、舉行慶祝遊藝大會、（下午新鐘二時假經一路縣立民敎館舉行、各團體各參加一人、各學校參加十人）、十三日、一、全市機關團體學校及商店住戶、一律懸掛中日兩國國旗、二、各報繼續撰着論文、列載美國侵略東亞史實資料、三、各機關團體學校聯合組織宣傳隊、分赴影院演講、四、各中小學校舉行演講競賽並給獎、（上午新鐘九時假經一路縣立民敎館舉行、每校參加一人）五、農工商界聯合舉行座談會、（下午新鐘二時假社運會大禮堂舉行、市商會參加三人、其他各團體每一團體參加一人）、六、中日官民舉行聯歡茶會、（下午五時假社運會大禮堂舉行、（各團體參加一人）

省會運動大會 已開始報名
本月十二日報名截止

省會運動大會已定於五月十四、十五兩日、在南山公園南麓運動場舉行、聞已訂定章則、公開報名、茲錄章程如下、

參加資格 一、名稱、本會定名安徽省會運動大會、二、目的、促進國民體健、並爲提拔出席東亞運動大會選手之準備、三、日期、定於五月十四日（星期四）十五日（星期五）兩天、如遇陰雨、改期舉行、四、場所、蚌埠南山公園南麓運動場、五、參加者資格、凡中華民國籍安徽省會在住、年齡在十六歲以上之男女、均得參加競賽、六、分組項目（一）中小學團體操、（二）男子田賽組——跳遠、跳高、撑竿跳、三級跳遠、鉛球、鉛餅、標槍、（三）男子徑賽組——一百、四百、八百、一千五百、五千公尺、一高欄、（四）女子組、五十、一百、二百公尺、跳遠、跳高、鉛球、以上除團體操外、每項均取前四名、計分以五三二一算、每項中參加人數不足四人者、得作爲個人表演、

分組辦法 七、分組辦法、男子組女子組、分中學組民衆組、女生組、八、參加辦法、每一人參加項目至多不得超過四項（接力賽跑例外）九、報名手續、依照本會印就之報名單、分別填寫清楚、中小學團體操由各該校負責人於五月十二日前函知本會、十、報名期間、即日起至五月十二日止、（報名地點、公共體育場王浩然先生）十一、本會組織、設若干組、總務部、每部各分總務競賽兩部、文書組、交際組、招待組、糾察組、救護組、事務組、會計組、獎品組、宣傳組、競賽部、場地組、編配組、裁判組、抗議組、

助興注意 十二、統制要項、凡參加之各單位、對於本會所定規則、應絕對遵守、對於裁判員之裁判、尤應服從、萬一有所質疑之處、或不得已而須抗議者、則必於發事六小時內、書寫正式公函、連同保證金十元、送交大會、以大會之裁判會議判決爲終決、如大會認爲無理由之抗議時、得沒收其保證金、十三、業績要項、本會規定每單項舉行之時間、各單位應絕對遵守、如遇三次點名、而猶未入場、至唱名處報到者、即作棄權論、助興注意、助興者態度言語力求正當、不准干涉場內比賽事宜、如有正式助興團體、（啦啦隊）尤應避免諷刺之口吻、或粗俗之行爲、十四、失格要項、凡參加者均應抱推行體育之宗旨及發揚國光之目的、如有發現下列各項情事經明確實者、均取消其整個單位參加競賽之資格、一、籍貫不符而越組參加者、二、互換號次者、三、不服從大會職員之指導或裁判員之裁判者、四、助興團之軌外言語行動、五、用非正當之取巧方法冀得競賽勝利者、十五、本簡則如有未盡事宜得隨時商討修正之、

中日合同足球團 今日分場練習
將赴徐州參加競賽

安徽省東亞青年協會、爲參加本月十五日徐州入城紀念日慶祝大會足球競賽、特組織中日合同足球團、準備屆時北上遠征、全體中日團員、定於今（十）日分爲二場特別練習、六時五〇分全體在公共體育場集合、七時至八時三〇分爲第一場、下午五時五〇分至七時二十分第二場云、

社運會工作同志 舉辦進修談話
訓練人才增進工作效能

安徽省社會運動指導委員會爲訓練幹部人才、增進工作效能起見、特舉辦工作同志進修談話、茲將簡則錄誌於后、一、本會爲訓練幹部人才增進工作效能起見、舉辦工作同志進修談話、二、本會各科會室自科長以下各同志應一律參加進修談話、三、本會祕書科長及各會室主任、爲進修談話指導員、四、進修談話規定每星期舉行一次、其題材由各指導員先期擬呈主任委員核定辦理之、五、進修談話由各指導員採用下列各方式行之、甲、講述、乙、解答、丙、測驗、丁、實習、六、進修談話之範圍列左、甲、德行方面、一、工作紀律、二、個人修行、乙、文書方面、一、公文程式、二、法規章則、三、各種應用文、丙、組訓方面、一、人民團體組訓實施、二、調查統計、丁、學識方面、一、各種基本學識研究、二、國際黨義、戊、社會方面、一、社會常識、二、社會活動、己、其他、七、每次舉行進修談話、指導員應就預定題材、詳爲講述、各同志亦可就談話範圍儘量提出詢問、如指導員認爲暫時不能答復者、得在下次談話時答覆之、八、每次談話資料應由各指導員整理呈報主任委員核閱、九、各指導員如因事不克出席指導時、得委託其他指導員代理或指定其他人員代行出席、十、進修談話之成績應列爲各同志工作考績之一、十一、本簡則如有未盡事宜、得隨時呈請修正之、十二、本簡則經主任委員副主任委員核准施行、

教廳積極籌劃 增加教員待遇

安徽省教育廳、爲期於茲百般困苦環境中、推進皖省教育、以固國本、爰特召集第一次教育行政會議、集合全省教育負責人、共商一切、已於前日閉幕、綜其討論議案中最要有增加中小學教員待遇一案、曾經決議、各縣由各該縣視財力自籌辦理外、關於省立者由敎廳呈省按八成標準照加、如有不足之數、由廳酌籌辦理、茲悉敎廳、現在積極辦理中云、

（又訊）參加行政會議各縣代表、除少數留蚌外、餘均陸續返縣云、

教育行政會議 各縣提案彙誌

定遠縣提、國定小學教科書請准翻印發案、五河縣提、組織各縣文廟建修籌備委員會、重新恢復廟貌、以重文獻案、五河縣提、學生應用國定教科書應由學期開始之先、提前頒發、以重課業案、省立滁中提、以恢復教育經費管理處案、省立滁中提、整理教育款產案、省立模中提、擬請於省會所在地設置理科實驗所案、省立蕪中提、請寬籌臨時費以備不虞案、省立蕪中提、提高學校教育儘量充實設備案、蕪湖縣教育局提、征收縣雜糧附加捐、以裕教育經費案、大通特別區提、擬請轉呈教部規定全國學生制服顏色式樣劃一案、大通特別區提、請保障各縣教育經費獨立案、大通特別區提、請增加小學校教員待遇案、

蚌埠病院 省府接收竣事

本埠經一路蚌埠病院、自去年成立、迄已一年餘、內部設備、日臻完備、本年內政部咨達行政院核准、將該院改歸安徽省政府管轄、已於日前正式接收、內部特派科長崔叔榮來蚌監交、茲已竣事、聞不日將改名爲安徽省立蚌埠病院云、

京彈案死難者 縣府查訖呈報

去年九月十七日下關車站發生爆彈事件、被害人中、有本埠王子震等三人、除牛邦本傷輕治癒後出院、餘二人均遭不治殞命、京特務機關特加撫慰、轉咨南京特別市政府調查該三人家屬、本省政府咨仍在蚌、昨已由鳳陽縣政府、調查完竣呈報云、

記者協會遊藝會 今晚如期開幕
口琴歌唱並表演話劇「雷雨」

蚌埠新聞記者協會、爲促進文化提倡高尚娛樂、並籌集事業基金、特舉辦遊藝大會、經積極籌備、如預定日期、於今（十日）日下午六時、在蚌埠電影院舉行、所銷售之榮譽券、贊助券、協助券、因得各機關長官各團體領袖與各界人熱烈贊助、認購尚稱踴躍、茲將該會職員及表演節目、探錄於後、

大會職員 名譽主席、尤牛狂、蔡錦生、主席蔣德俊、前台主任詹國豪、後台主任金白荻、總招待沈育仁、楊秀崐、總監票、錢若潮、副總監票何振祥、總檢票陳邦珍、總收票王復生、總幹事、張卓哉、梁仁中、李洪河、陳霓方、

遊藝節目 大會遊藝節目、演奏、（一）口琴（二）安徽青年文化研究會（和平救國歌）合唱、盛獅、洪震、王珊小姐、獨唱、（東亞民族進行曲）合唱（三）話劇「雷雨」、經導演金白荻、及各演員十餘日之努力、並製備佈景、道具等、演出成績、當可圓滿云、

一個驚震皖北的霹靂！
雷雨今晚隆重上演
本市新聞記者協會偉大的貢獻 使岑寂的蚌埠放一燦爛的異彩

（王非）

「雷雨」這一個劇本、造成了曹禺（萬家寶）先生的不朽令譽、使世界的劇壇上起了極大的騷動、尤其在中國、這一個劇本、幾乎盡人皆知、所以這裏已不需要再多加讚譽了、

蚌埠新聞記者協會理事長蔣德俊先生曾說過、「我們應當站在自己的崗位上、努力文化宣傳工作」因此記者協會便負起這偉大的使命、就自己的本位上努力、而勇敢地從事排演「雷雨」——一個光芒萬丈的文學劇本——當然這只是初步工作的表現、從着手籌備到現在、還不過短短的半個月、然而這消息早傳遍了整個的蚌埠、——不、或者已哄動了整個的安徽省了、「雷雨」在安徽省似乎並沒有演過、因此記者協會更不肯鬆懈、以孚安徽省的人民的期望、

日曆一張張很快的從牆壁上飛舞到紙簍裏、今天已是五月十日了、還是記者協會規定公演「雷雨」的一天、全市若干萬市民、都企待着這一張「五月十日」的日曆的來到、今天終於「五月十日」了、——是光芒萬丈的「雷雨」初次和安徽人士相見的日子哪、

公演的地址、是蚌埠電影院、在今天晚上、電影院門口的車水馬龍、以及喜悅的情緒充滿着一個個人們的心頭、當然是必然的事、這裏我們關於「雷雨」的劇情與主旨、應當簡略的介紹一下、

在雷雨裏十足地暴露出大家庭的黑暗、與舊社會的罪惡、後母（蘩漪）愛上了前母的兒子（周萍）、而發生曖昧的行爲、前父的兒子（周萍）愛上了後父（魯貴）的女兒（四鳳）、也照樣的展開了羅曼史、同胞的兄弟（周萍與魯大海）居然對面不相識、父子的衝突、（周樸園與魯大海）弟兄的相仇、（魯大海與周萍）都是雷雨裏可悲的故事、作者曹禺先生不承認這是報應、這是命運、他說這是世界上的普遍的罪惡、

希臘悲劇家勃伏克利曾說過、「奇異的不可思議的東西多得很、比人類更奇異更不可思議的東西却沒有、」當每一個讀過雷雨劇本、或是看過這一齣戲的人、誰都有這種感想、誰都不能說這兩句話是錯誤的、從這一點上着想、雷雨給予人們的刺戟與感想是如何呢、

蚌埠新聞記者協會這一次排演雷雨的角色、雖然在一切都困難的蚌埠、爲使岑寂的蚌埠放一燦爛的異彩、對於選擇方面、就不得不嚴格的考察、所以成績上是我們值得自慰的、包式先先生、以他多年的舞台經驗參加雷雨（魯貴）的演出、對白、表情、正與邵芝小姐的侍萍同樣的能使人禁不住情感的衝動、而或悲或喜或怒、至於其他的每一個角色的演技、已經有過相當的介紹、這裏不再贅述、總之這一個震皖北的霹靂、會給予皖省的人們以相當的滿意的、日曆指示今天是五月十日了、我們將怎樣歡迎這一個日子的來臨呢、

請注意

蚌埠市

新運到大批木材批發零售價目公道

淮南建業公司

（一）捲烟紙專賣部
（二）磚瓦部
（三）石灰部
（四）木材部

地址…中山街一一四號
電話…一四〇番 一一一番

☞顧客如用厚薄木板均有現貨歡迎看貨

本公司爲適應時代需用建築材料起見今由杭州運到各種木材楠木、楸木松木大小俱備零購批發價目低廉賜顧者請駕臨敝公司接洽可也？

裕合文具社

新到…各種文具 廉價發售
天津出版 各種小說 價格克己
地址：二馬路東伯飛路口

遺失聲明

茲遺失安徽警務處證章第二〇號特此聲明作廢 朱邇齡啓

空前發明 男女用 白濁白帶 斷根聖藥

新樂的能

新出原有砒碇製劑與針藥之片劑同時發行

自男女白濁白帶…「新樂的能」問世、無論新久、迅速斷根、永不復發、…今更有針藥同時問世、…向附近藥房購取…

忠恕堂遺失聲明

茲因敝號不慎遺失豫源莊往來手摺一扣、除向該莊掛失外、特再登報聲明、無論中外人等拾得概作廢物 忠恕堂號謹啓

草帽

自製最新海浦草帽
經濟美麗風雨不怕

中興街 義豐長
中正街 義慶長

金鏡人律師受任蚌埠市鹽公賣處暨經理人許鼎勛常年法律顧問通告

上開當事人之營業上財產上信譽上及其他一切法益遇有侵害應依法負責保障之

事務所緯三路二十八號

訃聞

寒門不幸家嚴元直府君痛於民國三十一年四月三十日（即夏歷三月十六日丑時）疾終內寢當即命女華芬帝芬亮芬等遵禮成服茲謹擇於國歷五月十日家奠十二日發引（即夏歷三月二十七日二十八日）明往

友戚鄉族 誼篤桑梓 惟恐訃未遍特此奉

杖期夫時弦朝拭淚頓首

最新成分吡啶製劑

白濁白帶特效新藥

MIGENWON

滅菌王

白濁痛苦一掃而盡

路脫博士繼化學劑改革的偉大成功

六〇六出世、梅毒的特效藥始見、白濁之害不亞於梅毒、但合理之治療難求、雖有化學劑之成就、猶以敗胃等反應爲慮、故淋藥雖多、白濁的究殺依然。路脫博士DR.REITER努力於白濁之慘酷可慮、乃將化學劑改革、迅速、新貫、最之勝力財力、直至現今、始有一吡啶製劑「滅菌王」之成功、此白濁殺菌力、不論新老白濁白帶、服之當時止痛、天將淋菌殺絕、百不失一、具強大始得特效之斷根新藥、其藥效之迅速、足以驚震全球、有特出之三大優點。

止痛快 刺痛若刀割、一片、痛楚頓失、馬上舒服和緩

殺菌快 全身雖被無量數淋菌攻襲、滅菌王能當天殺盡、不遺漏一個

斷根快 滅菌王服後、藥力直入血液、再推送全身組織、將淋菌殺絕、尿中排出時、仍有強大之藥力、接續夾擊、故能當天解決、淋菌而剷絕之

事實證明的… 夾擊殺菌 當時止痛 當天解決

首席淋藥 在兇險病勢下見效尤快

上海梅白格路金椿里五號

新生行總經理

藥房公司到處有售

蚌埠辦事處 二馬路壽昌里 濟華藥房

永利洋行

地址：華昌街三十九號

經售

橘子鑵頭
金冠汽水
紅星汽水

電話：二四一番

蚌市唯一薄利之王

首創退貨還洋

大華百貨商店

採辦全球高尚百貨精製男女革履靴鞋

樣樣便宜

注意貨物污損不退換

地址：二馬路中山街口

星期專刊　第廿八期

大東亞戰爭與建設

大東亞戰爭發動以來、日本當局、以其神速的行動、將近百年來盤據於東亞根深蒂固的英美勢力、已在百日之內、驅除盡淨、且將英美在東亞所攫奪的資源地帶、亦已收歸掌握、現在因爲英美勢力、已退出於東亞、所攫奪的資源地帶、亦已收歸掌握、現在因爲英美勢力、已退出於東亞、大東亞戰爭發展到今、可以說已完成其大部份、但是我們對於大東亞戰爭、若以戰爭性質來觀、固然有其破壞性存在、但若與以往之只有破壞、沒有建設的戰爭相較、則又迥然而異、故大東亞戰爭雖一面破壞、而其建設之進展、尤超過於破壞、此爲吾人不可忽略之處、

我們若以形勢來觀察、則大東亞戰爭已處於絕對的勝利地位、何況廣漠而人口稀少的澳洲、以及內部不安的印度、都已在日本陸海空軍控制之下、英美軍隊已沒有自守的能力、若欲進窺日軍現佔領地、更爲事實所辦不到、因此日本很有餘暇來從事一切建設、所以我們趁此回顧大東亞戰爭與建設方面、過去、東亞民族極力的崇拜英美、但在大東亞戰爭發動之後、這種思想、已被澈底的被擊滅、所謂大東亞共榮圈、共基本政治性格、與英美帝國主義的世界殖民政策、有相反的區別、大東亞共榮圈的目的、是在於共存、是非侵略性、而英美的殖民政策、也就是澈底的侵略政策、所以大東亞解放戰發動之後、這種功德思想的侵略政策、即被打倒、東亞民族崇拜英美的迷夢、也從今覺醒、

英美之所以能侵略東亞、完全因在東亞佔有香港、菲律賓、新加坡諸地之故、它們利用這些地方、作它們經濟、政治、文化、軍事侵略東亞的根據地、所以不惜化大量的資金、經營這些地方、現在香港等地、已復歸於東亞、雖然經過 度戰火、但在日本積極建設之下、已恢復本來的面目了、大東亞戰爭之最後勝利、在今日已不成問題、不過像這樣偉大的事業、不論在戰時或戰後、都需要不斷的努力、英美帝國主義者雖受目前的挫敗、但其決不肯甘休、所以戰爭還有一個搖長的時期、也是定的、但唯其戰爭是長期的、建設問題也更重要、所以大東亞戰爭與建設、是有並重的必要、因此爲了大東亞戰爭最後勝利、這還有待於前方和後方的共同協力、這種工作自然是非常的艱巨、所以主席在大東亞戰爭爆發後、就對全國民衆廣播說、「中國決與日本同甘共苦」、爲現在共苦、將來方能同甘、現在同憂患、將來才能共安樂、我們知道、要使前方活躍、在後方的必須予以種種協力、尤其在現在新階段戰爭迅速進展之時、我們在後方的、更要比前有更大的協力、這是人人應有的熱望、也是我們應盡的責任、現在日本已在積極的開發南洋、作推進經濟的建設、那末我們就應該從事建設南洋的工作、以南洋無窮的資源、來發展大東亞、大東亞眞是世界上最安樂之區、所以我們在這時候、要有一種戰鬥精神、克服當前種種困難、將來才能與日本同甘、而迅速完成東亞民族的解放戰、

自從新加坡（昭南島）爲日軍攻佔之後、大東亞共榮圈的建設、可謂已奠定了基礎、所謂共榮圈、就是指範圍內的國家有着共存共榮的密切的關係、但是要建設大東亞共榮圈、經濟自足自給、都是必要的條件、而大東亞的經濟自給、僅以中日滿的提攜、是不能確立、所以要確保經濟領域、一定要以中日滿爲核心、而把經濟領域擴展到南方各國、過去、南洋各地在英美帝國主義侵略之下、雖然有着豐富的資源、也不能有所貢獻於整個亞洲人的福利、反之、南洋各地的人民、過着被壓迫、被剝削的生活、不僅不能盡量享用豐富的資源、而且連最低限度的生活也受到威脅、自從南洋各地被日軍掌握之後、南洋資源復歸於亞洲人手中、以南洋無窮盡的人力物力、已不需求經濟的自給、並且日軍在南洋各島的控制地、還在繼續的擴大、其經濟力也當會繼續的雄厚起來、最近日本當局、已派有經濟調查團、赴南洋調查資源概況、以作開發南洋的準備、而日本軍務局南方班長加藤中佐、對於南方的建設方針、也有極詳盡的闡明、這些都是值得我們興奮、而期求實現的、因爲日本在南洋愈發達、大東亞共榮圈的基礎愈鞏固、前途也益光明、經濟力也儘可自給自足、如果英美要從事長期戰、那末在經濟上已佔絕對的優勢、因爲長期戰的準備、最主要者在於資源、我大東亞共榮圈中、正有極豐富的資源、而英美所消耗的橡皮、錫、煤油等等、却大半仰給於南洋各地、今南洋已劃歸共榮圈內、英美已無從取得而陷於窘境、因此戰事愈延長、愈於日本有利、所以大東亞共榮圈的創立、也就是大東亞戰爭勝利的先聲、所以我人今後、當益加努力共榮圈的建設、完成共榮圈的任務、

日本建設南洋的幹部陣容

一、

南洋資源的開發、是大東亞戰爭中的一大課題、日本政府當局、對此正籌劃萬全的對策、同時已逐步見諸實施了、

就目前日本政府當局的各種措置以觀、對於南洋經濟建設是採用國家經營的方式、以謀南洋迅速復興、這一點頗值得吾人矚目、

現在負荷南洋經濟建設之重責的、便是海陸軍當局所聘任的顧問人員、他們都是在日本軍、政、財界享有盛名的一流人物、陸軍方面計有、德川義親侯、永田秀次郎、村田省藏、砂田重政、海軍方面計有、藤原銀次郎、藤山愛一郎、竹內可吉、大野龍太、山崎巖、他們都已受命爲軍政顧問、有的已前赴南洋從事實際工作、

二、

德川義親侯、是熟悉熱帶生物學之研究的人物、嘗在馬來狩獵虎豹採集生物標本、頗爲當地王公所器重、相互間且持有深厚的友誼、他在政治方面、一向是南進主張最爲强烈的人物、年來無時不在準備出發南洋、以展佈其偉大抱負、

永田秀次郎是日本有名的殖民政策學家、他在大正八年（民國八年）大地震、當時出任警保局長、對于東京治安的維持顯示了特殊手腕、現在出發南洋、當然還需要他在大地震後的諸般施策、在廣田、阿部兩內閣內、他歷任拓相、對於殖民政策、可謂學經兩足、尤爲不可多得的人物、他嘗說「如果日本從荷蘭的手裏、把婆羅洲買過來、那麼所謂中國問題、也便容易解救、」現在他雖是六十八歲的老齡、但是對東亞前途、仍然壯志凌雲、一如青年門士、在勤懇的工作着、

砂田重政、從來在政治主張上、是與國父生前摯友犬養毅先生立於同一立場的、按他在日本政黨的資歷當中、本來最近便有入閣柄政的可能、不過、鑑於南洋經濟建設的重要、他是擺脫一切、出發南洋去了、不但在政黨活動中經驗豐富、同時對農村行政、識見卓越、與現在日本的井野農相持有密切關聯、砂田氏之出國、在日本議會方面是缺少了一位政治寶貴的健將、但在南洋經濟建設方面、便平添了一位活躍人物、

春田省藏是海上運輸的專家、在大東亞建設過程中、對于船舶運輸的諸般經緯、他是胸有成竹的了、同時他又有鐵道大臣的經歷、在將來南洋交通建設方面、實在是負有重大任務的人物、

以上是陸軍方面以軍政顧問的名義、負責南洋經濟建設的人物、其經歷名望已如上述、他們的工作担當部門、于此亦可約略窺知一斑、並且他們既已于本年二月間前往南洋就任、開始經營、其將來事業之成就、誠堪期待、

海軍方面的軍政顧問、當然也是各部門的權威、儼然是一個經濟顧問本部、藤原銀次郎是日本產業界的巨頭、曾作過內閣商工大臣、產業設備營團總裁、爲了促進日本由輕工業邁進于重工業的建設、特斥資獨創藤原工業大學、他在產業方面的地位和貢獻、也便可想而知了、

藤山愛一郎自去年就任日本商工會議所會長以來、便有少壯實業家之目、現任大日本製糖社社長、兼日本糖業聯合會理事長、掌握全部糖業實權、對南洋產業持有豐富識見、且與當地工商各界有密切聯繫、在近衞內閣時代、即以產業家的姿態、顯示過政治手腕、對日本動員制的樹立、可謂功勳卓著者流、今後在南洋經濟建設中、當然更需要此項人物之籌劃、

竹內可吉本是米內內閣時代的企劃院總裁、持有明朗率直的性格、年來活躍于政府的商工行政部門、可謂斯界元老、以之担任南洋經濟建設任務、當然是適材適任了、

大野龍太是現在東條內閣的大藏省顧問、自大正六年（民國六年）畢業于東京帝大之後、便在大藏省服務、中日事變後、他在中國的北方、協力創設了中國聯合準備銀行、在華北金融建設方面、可謂功績卓越、今後當即依此經歷傾其心力于南洋、

山崎巖是集日本內外信望於一身的政界幹材、他原本就是海軍方面的顧問、以後轉任政府內務次長、現在復以海軍顧問的資格、担當南洋經濟建設的重責了、

以上是海軍方面建設南洋經濟的支柱、本來陸軍與海軍雙方共開發担當的地域諒有區異、所以其人選的部類也便有不同了、

四、

我們于分別叙述上列陸海雙方的顧問人選之後、可知他們都是日本政界、財界的大軸、同時又多半是具有政治革新主張的人物、自滿洲事變以至中日事變以來、大東亞經濟建設體制的理想、至此可謂已到達整個實踐的階段、

現在、南洋一帶的經濟資源、已歸復于大東亞共榮圈的範疇、際此開發建設之始、即確立此種以軍政機構爲中心的規模、當可一掃個人資本主義的流弊、集中運營以貢獻于大東亞解放戰爭、從而整個東亞經濟、也可藉此奠定其永恒堅實的基礎、所謂全體主義的計劃生產、于此亦可見其端倪了、

菲島更生的近況

日本爲解放東亞弱小民族、脫離英美數百年來之枷鎖起見、遂於去歲十二月八日、毅然揭起解放大東亞戰爭之旗幟、四月以來、英美屢戰屢敗、乃其在東亞之侵略勢力、已相繼爲之肅清、尤其是美帝國主義鐵蹄下之菲列濱羣島、自一月二日日軍攻陷菲島首邑馬尼剌後、美菲殘軍、惟有退守巴丹半島、及科勒吉多爾要塞、企圖利用其地理上之優勢、而欲爲將來反攻之基地、迨至本月三日、日軍爲澈底粉粹美國之夢想、乃集中陸海空軍之精銳、經八日之血戰、美菲軍不支潰退、以是三月來之巴丹攻略戰、已告完成、而今後美國不復能再統制菲島、從此菲島在友邦日軍協力下、已成爲大東亞共榮圈內之一員、

自一月二日日軍進入馬尼剌後、當時菲島日派遣軍、即於佔領區域內、佈告施行軍政、同時聲明進入菲島之目的、爲使菲島從美國之壓迫支配下救出、建設菲島人之菲島、其後日派遣軍司令官、即與前奎松總統之書記官長伐爾加斯協議、關於馬尼剌之行政、結果即由伐爾加斯爲馬尼剌市長、該氏即首先恢復馬尼剌市之和平秩序、以謀確保市民之福利、現在日軍全面協力下、菲島各地之治安、均漸次鞏固、至二月二十三日菲島派遣軍遂命伐爾加斯於日軍佔領區域內、設立新行政機關、從事施行新政、以是新菲島之更生之基礎、於茲確立、（未完）

天熱啦！各界仕媛們欲置夏天衣料及夏季家常用品 請到二馬路中市
大新百貨公司
蚌市唯一綢布大王百貨總匯 應有盡有
歡迎參觀比較 電話一二一〇號

天成公司
綢布衣料 日用百貨
品質高尚 各色新穎
社會服務 定價公道
歡迎比較 接受批評
蚌埠二馬路

美得利
鐘表眼鏡行

二馬路郵局隔壁
鼎大文具社
如蒙賜顧竭誠歡迎
發售 文具用品 足球籃球 教育用具 各式水筆 印刷材料 花樣繁多

東方大旅社
廉美舒適 全埠獨一
大馬路

獅子牙粉

常用獅子牙粉 保君牙齒潔白
上海江西路一一五號 獅子牙粉公司

到了
汽水 味一等 滋養素
猪牌蚊煙香
各種紙張
山本洋行
二馬路三一二號 電話五六番

梅淋克星
透膜殺菌 化學滅菌 雙重藥力 根治淋病
牌子最老 成分最新 藥力最强 見效最速
藥房均售
上海柯爾登藥行總經理

寶牌汽水代理店
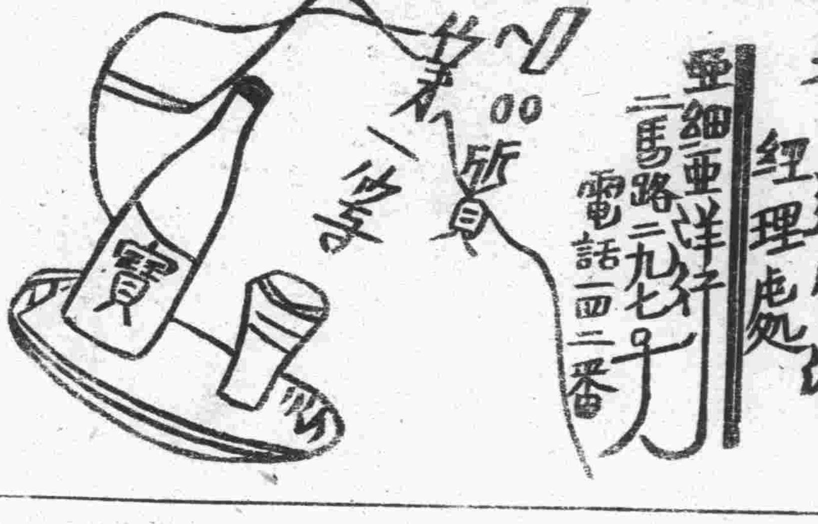

美自達電池 經理處
亞細亞洋行 二馬路二九七號 電話四二番

振興號
本號爲便利建築起見特往產地運到大批木料大小式樣應有盡有如蒙賜顧竭誠歡迎
洋松 柳安 杉木 松板 三合板 水泥
定價低廉 零躉批發
地址 二馬路西首二九五號
電話 一三六號

冰凍 物美價廉
北海洋行
蚌埠經二路七號
電話二七九號

上海同華藥廠
靈丹 兒丹
兒童福音 藥到病除 新奇發明 藥性和平 效力宏大 舉家歡樂 如蒙惠顧 無任歡迎
皖北總經理處
地址 大馬路田德星布莊 二馬路竟成商店

安興銀行
業務要目
收受存款 抵押放款 代理保險 社會匯兌
儲蓄部 利息優厚 手續簡便
堆棧部 堆存客貨 穩固可靠
總行：蚌埠二馬路一九〇號 電話十三號
分行：蕪湖中長街三十四號 電話三二三號

三光洋行 蚌埠出張所
營業要目
備貨充足 品質高尚
紙張係 連史紙 毛邊紙 白報紙 牛皮紙 馬糞紙 油光紙
布係 人絹布 棉毛布 襪 毛巾 手帕
礦油係 石油 水性塗料
食料係 麵粉 罐詰
價錢便宜 歡迎比較
地址 經一路四八號 電話二六一番

民衆旬刊

錢慰宗

第二卷第十三期第二十八號

安徽省立蚌埠民衆教育館主編

解決民生問題之捷徑

唐沛生

我國地大物博，非但足以自豪，且爲公認之事實，惜乎未能物盡其力，地盡其利，大好物土未得充份利用，以致生活落伍，國勢日弱，良可惜也。據以前海關之統計每年入超常年達四五萬萬兩之鉅，其中尤以農產品之米，麥，棉，糖，四項爲大宗，將超總額半數以上，素稱四千年來以農立國之我國，竟仰給于舶來品如斯之巨，實乃不能自圓其說之恥辱，而況民食問題旣未能完全自給，則經濟破產，固意中事，國家焉有不弱者乎。

自事變以後，民生更爲凋敝，欲謀解決之途徑雖曰不一，而增進農產，乃爲今日不待容緩之首要，但是政治的安定，和雅片的禁種，以及水利的建設，農村的經濟改良等，在在均足以補益農產之增進，惟尙有數事爲農業上急應着手，而爲農人本身當爲充分注意而力行者，特列舉于後，聊作芻蕘之獻耳：

一，新品種之輸入與試驗——近十餘年來農產品種的改良，已有相當之成績，乃中國農業上之一綫曙光，例如曾據試驗之結果，所得小麥改良品種之出產量，已較諸普通小麥增加至百分之二十，成績良好，前途固未可限量，但中國作物學家所注意者，似過限於中國已有的農產品種之改良，以中國幅員之廣闊，各處氣候之異同和複雜，對於外國各類品種應廣爲試驗擇其需要而性質相宜者種植之，則利益民生當更非淺鮮矣，試觀美國農人當我民初年，鑒於桐油在該國需用日多，乃在其東南沿海地帶大規模的種植桐油，不數年中國桐油幾將絕跡於美國市場，我國其他之農產品種，傳至外國者則更多，竟有反客爲主之趨勢，望我農人急起直追，而挽回利權焉。

二，開墾荒地及提倡火葬——據已往之估計，我國可開墾之地畝，佔全國面積百分之二十七，而已開墾者不過僅百分之十三，而墳墓所佔之地，各縣平均又在百分之二以上，據前中央農業試驗場之統計，僅以稻米而論，我國年出十萬萬担，倘稻田之中無墳墓，平均每年可多出二千六百萬担，數字巨大，令人驚奇，當今力謀復興之際，望吾農人除盡量開墾荒地而外，更當提倡公墓火葬，方爲治本之要圖。

三，提倡農村副業——農村生產除作物而外更當以物質環境和利用原理，而從事副業之生產，例如植樹作閘既可調雨防風，其花復爲養蜂之蜜源，蜂又爲植物之媒介，樹蔭之下則飼雞，養羊，鴨羊之糞可肥土壤，以助樹木之生長，鴨則更可作無形之鬆土工作，以助人力之不及，因因果果，利益無窮，且副業之價值尤爲可貴，茲更舉例以明之——美國人喜甜食，糖的生產與消耗相當並進，因爲糖的作用，於是小兒得胃病者有之，青年人患糖尿者爲數更多，因之成失眠症者則尤夥，其種植造糖植物之畝畝，當然日見增多，而影響於其他農作物之生產則更大，在其當局愼重考察和縝密之企劃之下，乃以「以蜜代糖」之對策而挽回之，並在路旁曠地廣播苜蓿種籽，以充實蜜源，經過僅一二年之努力，非但因糖爲害之病症具已消逝，並且因植苜蓿之關係，而牧畜方面復得到意外之收獲，故美人嘗曰吾人之健康繫於苜蓿，蓋因苜蓿又是乳牛之奶源植物，故出此言耳。

試觀吾國入超之鉅，價在一萬萬二千萬以上，漏巵堪虞，且復影響健康，提倡養蜂「以蜜代糖」，實爲目今之要圖，而此種農村副事甚易爲，何況農村副業種類甚多，今不過僅舉其一例而已，因限於篇幅，未能詳述。

總之農村事業，利益優厚，更爲目今之需要而整個之民生問題亦所利賴，欲謀解決民生問題而復興中國，實乃唯一之「最基本的」捷徑，望吾大衆共勉之。

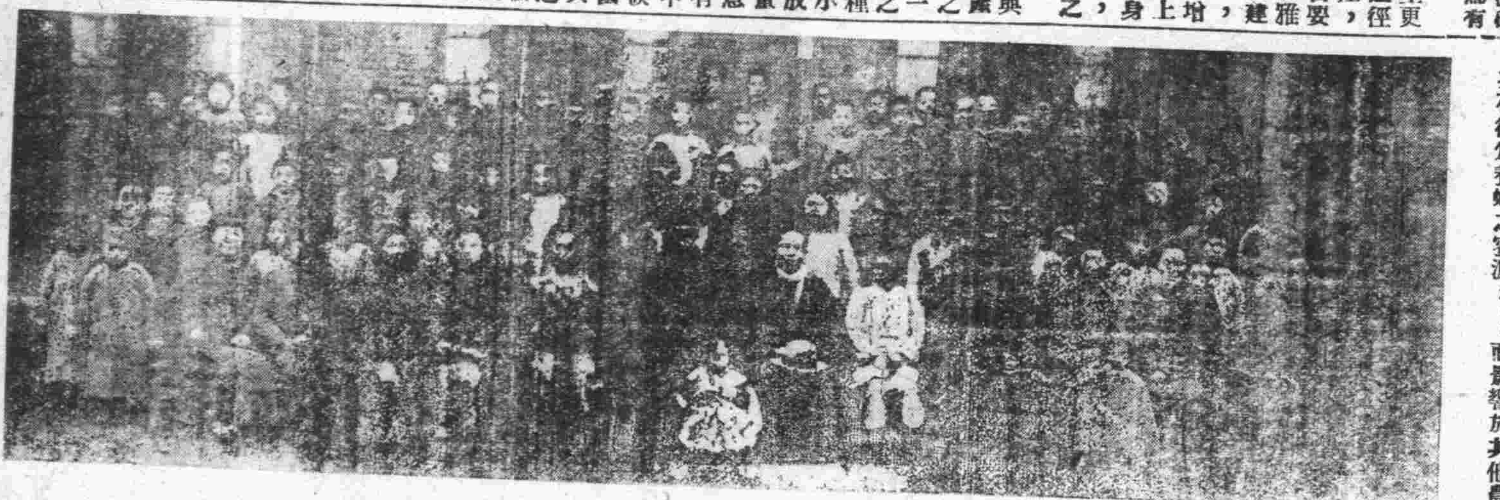

▷本館第一民衆半日學校第二屆新生暨第一民衆學校第一屆新生聯合擧行開學典禮攝影紀念◁

勸農淺說

鹼地改良法

楊蔭萬。。

蚌埠一帶，鹼地甚多，平地開墾，往往不久出鹼，復成廢地，我國鄰海荒地，鹼質尤重，且夏秋時，雨水氾濫，動遭淹沒，間有四面築圩，以人力決水外出者，面田中鹼質，隨水着於地面，一遇烈日曝晒，作物蠶枯，即無大雨，溝水稍張，鹼質隨水上浮，綠土脈絡而行，水落時附着不去，連綿雨水一時不能宣洩，勉強耕耙，亦勿出鹼，因歷年來研究改良方法，知起土漏鹼一法，最爲有效，因土旣起高，大水絕難淹沒，且土脈鬆活，夏秋之雨由地面下降時，質易於漏出，可徐徐流入溝中，任何作物，均適宜發育，茲將起土法列下，荒地上層，多屬腐植質沙土，大約產刺藥紅草者爲上，產白沙蘆者次之，產蒿草者又次之，旣辨明土質之優劣，復察地面之高下，然後着手起土，普通起土之高度，以一尺二三寸爲宜，寬約十二丈爲一方，兩面開溝，起土時先將溝面植土，掘四五寸深，將此種植土，堆積若干堆，向距溝六丈左右處，（即兩溝中間處，）起去地面植土，約四五寸深，六七尺寬，作爲第一槽，然後掘運溝中黃土，疊在第一槽內，使成合宜高度，上面鏟平，勿使高低不平，再將地面植土起去六七尺寬，即以植土，置於黃土之上，爲第二槽，再運黃土如前法，次再起地上植土，陸續搶置黃土上，似此反復行之，直至溝邊爲止。

如起田六丈，高一尺三寸，即當預算每丈，應需土七方分行，（面積一方丈。，深一尺爲一方），溝之寬，口面一丈九尺六寸，底寬一丈一尺六寸，深五尺，塡起後，將植土塊，布勻耙碎播種，兩面溝坂，可以植蘆栽蒲，水中又可養魚，其餘利又可無窮也，吾國鄰海荒地不少，皖省含鹼之地亦甚多，現在人民生計日蹙，是宜速謀地盡其利之道，何不關此萬無一失之地利，擴充經濟乎。

至相宜之植物，在取水近，可作水田的地方，以連禪芋爲最佳，在陽曆三月下旬，（清明前後）將田土行二次耕犂，以子芋順植畦內，每株距離三四寸，待苗青成時移植之，至十二月採掘，每畝收獲可達七千斤，熟食充飢，或作菜羹，生食鹽漬，質脆味美，塊根又可釀酒，且具有天然酵母。其到茜溥，如在河畔傾斜等地，蘆荻（蘆荻種子，日本興農園有售）亦宜，如遠水旱田，大麥亦具抗鹼性，堪供培植也。

思想訓練

治源。。

一個人的思想明晰，或能不能用最有效的方法主宰他的行爲，每每由他平常舉動和處理日常瑣碎事上可以知道，德國大哲學家康德的思想明晰和有系統，在哲學史中，是一個有數的人物，他做大學敎授時，他的講演台上，一方記他所預備的講演，一方雜記油鹽瑣事，能有條不紊，他每日出外散步，人看見了，就要對準他們的時計，雖不能說个日的行爲，可以做他一的思想訓練的方法，但行爲和思晰，實在能互爲因果的，因此在你的生活上就是極小的事體，都應有一個頭頭是道的安排，比如你的書籍，不管有好多，給他分起類來，編起號來，要檢用時，就可不必費多量時間去翻尋了，和人通信，通信處也用一定方法編號保存，不論你用什麼簡單方法 如以筆劃多寡爲序，或以部首分類都可，又如一日時間的支配，雖不能每日都固定，但應當有一個大概的計劃，使不致終日營營有頭痛醫頭，脚痛醫脚的毛病，以上不過舉一二例子，其他一切的事體，都應有適當的安排，每日所遇到的事體，如能擇其重大的在手册上記錄，每天能有一個短少時間把手册檢查一下，定出處理的時間和方法來，再有不積壓不遺忘疏漏的習慣，那就有助於思想的訓練了。

通告

一 本館主辦之第二屆集團結婚因參加者未及預定額數 展期舉行候滿十對時即行召集參加人公議典禮日期餘額不多報告從速詳章備案（地址南山撥雲台本館）

二 本館爲培植社敎適用人材起見特主辦社敎人員實習班在實習期內給以二十元之津貼定期兩個月畢業其成績優良者留館委用給以四十元至八十元之待遇（另有加成及米貼）詳章備索（地址南山撥雲台本館）

三 本館附設之第一民衆半日學校續辦第三屆新生暨第一民衆學校續招第二屆新生 即日起開始報名校址暫假育慈小學

四 本館附設之日語班尙有餘額隨時可以插班校址暫設育慈小學報名處南山撥雲台本館敎導組

代電

本期稿件擇摘自修指導暨民衆信箱暫停

科學講座

揮鞭何以發爆裂聲

唐沛生

我們持一根鞭疾向左右揮舞，能够聽到一種破裂的聲音。這是什麼原因呢？因爲鞭身經過空氣，速度極高。周圍的空氣受鞭的壓迫而緊縮。鞭身經過以後，留着真地位，壓縮空氣立即膨脹補充，迅疾和受壓迫時一樣。

當空氣膨脹而回復原狀時，空氣分子造成一種急劇擾亂，振動我們耳鼓，而聽神經即感到尖急之聲，鞭的破裂聲，實在就是一個雛型的爆炸一樣。壓縮的空氣突然膨脹，造成一種聲，和砲彈的爆炸一樣，破裂的聲音，大概不外乎小爆炸的結果，我們時常聽到木柴燃燒時的破裂聲音即是一例。我們都知道當木柴用引火的紙燃着時，就有連續的破裂聲發出，這就是木柴中發生炸裂的聲音。木柴的罅隙中充着空氣和水。熱使牠們突然膨脹。結果發生爆炸，在空氣中造成波動傳到我們耳鼓，如揮鞭的結果一樣。

當我們近電閃地方，能够聽到劇烈的破裂聲，牠的原因也是如此。電閃即是大規模的電花，當牠經過空氣時，牠的熱能使沿途的空氣突然膨脹，但是周圍空氣隨即突向電閃經過的路線上擠進。結果空氣的質點迅疾衝進電閃所造成的真空地方，換一句話，說這就是發生破裂聲的一種爆炸，我們普通稱爲雷響。

補血賜保命

蚌埠總經售處 地址二馬路壽昌里四十七號 濟華堂藥房

哈哈仕媛們您想燙髮嗎？快請到華昌街二十四號 南京美髮公司吧！ 特點！不便詳載 請各界仕女駕臨一試 方知言之不謬

南山 金來堂 專治花柳梅毒魚口便毒包治保好百發百中 有病用胸良機莫失 特點 一藥到病除 一不誤公事 不受痛苦 勤學便利 搜毒丸每服十元 地址 南山對過

Neo Aktivargan 新安克治霸爾散 最新砒素六〇六劑 ADLON 愛得隆 丹毒，敗血症，麻疾 內服治療 日曹 一大公司 本埠總經售處 住址二馬路新維飯店四九號 各大藥房均有代售

浙江 老鳳祥慎記銀樓 請到

高價收買金銀首飾， 小兒百病回春丹 眞正雷允上六神丸

亨得利 高高尙尙鐘鐘表表 花花色色萬萬千千 走走時時準準確確 式式樣樣美美麗麗 價價廉廉物物美美 蚌蚌埠埠市市獨獨一一 地址：二馬路東

蚌埠電影院 南方文戲 每日下午二時至六時 重金特聘滬浙江南海清劇團全體男女四十餘人登台 鄧喜雲 筱金鶯 張月娥 崔東昇 筱月娥 馬長慶 十三本 新華麗緣 君臣遊園夜宿內閣 今天日戲

和平劇場 南方文戲 時間 日五時開 夜七時開十時止 價目 日夜一律 不分等位 每張兩元 今天日戲三本 文武香球 候月 大封英 法場 今天夜戲廿九冊本 孟麗君 改良 做唱 金蘭 傑作 重金禮聘高尙男女藝員 坤角花旦 筱鐵蘭 坤角文武鬚生 筱金蘭 坤角花旦 筱紫霞 鬚生老旦 生祥富 文武老生 王瑞亭 文小生 周小培 滑稽小丑 周殿魁 新角已到今天登台

蚌埠大戲院 地址華昌街芝蘭舞台 王俊良 王雲樓 王雲鵬 許蘭英 淩湘娟 張曉芳 遇龍館 天水關 白牡丹 燭影計 僧頭市 新奇機關 哈哈新戲露演了 四十二三本 西遊記 化學電光 真體七台 骷髏說話 大跳鬼判 蜈蚣成精 滿台遊行 機關獅子 機關轎子 香吃八戒 當場變化 改良聯彈 滑稽打武 （日場價目）（夜場價目）

東安市場 移風大戲院 先期售票 對號入座 王椿柏 毛劍秋 李崇萱 今天日戲 馬芳困城 武家坡 天雨花 今天夜戲 黃金台 拿謝虎 武昭關 打鼓罵曹 罕屏山 日場票價 不分座位 一律兩元 茶資在外

蚌埠電影院 務請早臨 務必攜擠 今天隆重獻映 晚場電影 第一場八時開 第二場九時半開演 昔日盛况空前之孤兒廟 地藏王 目蓮救母 觀音下凡 主演 陸露明 顧也魯 陰氣森森血汚地！ 蕎油鍋！ 奈河橋！ 尖刀山！ 汗毛站班 陸露明吃人肉 顧也魯變狗 地獄牛鬼蛇神叫人心驚肉跳 （子不語）

益記洋行 批發 櫻谷啤酒 雙龍汽水